臺灣日日新報 第一萬四千四百五十一號 昭和十五年六月六日（木曜日）（第二版）（明治卅一年五月九日第二種郵便物認可）

臺灣新民報 夕刊

六月五日 夕刊定價一錢二厘

政黨の離合集散では 強力新黨は出來ない

近衛公、記者團に語る

【東京五日發同盟】近衛公は四日夜、軍部首脳部において政黨解消を前提、新強力新黨結成に關して初めての意嚮を公にした

新しい政治體制を確立することは敢下の急務新政治體制に對應して確立する、然しながら政黨を解消するにしても、從來の政黨を總括して國民を單位とする國民組織をやつてそれで強力新黨が出來たといふのは單に國民を單位にしたものであり、少しも新政治體制が出來たとは言へない、自分の理想とする新政治體制は國民を單位とするも一段下として、これに包含し、もつと廣い國民組織をやらなくてはならない、從來の立場に囚はれない國の國民組織を作り上げ時代の要求にこたへ

新黨結成迄には 並々ならぬ難關

【東京五日發同盟】近衛公の總裁就任を目當とする新強力新黨結成は四日夜の有馬、風見兩氏の近衛公との會見並に同日夜華族會館での近衛公と新聞記者團との會見に於ける近衛公の發言によつて、その實現に對する具體的段階に入つたと觀測されるに至つたが、新黨結成の目標とする新黨の組織並にそれに至る經過が如何なる所にあるかを明瞭にした譯で、近衛公を總裁とせんとする新黨結成の全貌に關しては

政府は愼重靜觀

石渡官長が近衛公と會見

【東京五日發同盟】近衛公の新黨結成の意圖に對する政府の態度は四日夜の有馬、風見兩氏の近衛公との會見並に同日夜華族會館での近衛公と新聞記者團との會見に於ける近衛公の發言によつて、その實現に對する具體的段階に入つたと觀測されるに至つたが、新黨結成の目標とする新黨の組織並にそれに至る經過が如何なる所にあるかを明瞭にした譯で、近衛公を總裁とせんとする新黨結成の全貌に關しては

【東京五日發同盟】近衛公は四日夜、軍部首脳部において政黨解消を前提、新強力新黨結成に關して初めての意嚮を公にした

新しい政治體制を確立することは敢下の急務新政治體制に對應して確立する、然しながら政黨を解消するにしても、從來の政黨を總括して國民を單位とする國民組織をやつてそれで強力新黨が出來たといふのは單に國民を單位にしたものであり、少しも新政治體制が出來たとは言へない、自分の理想とする新政治體制は國民を單位とするも一段下として、これに包含し、もつと廣い國民組織をやらなくてはならない、從來の立場に囚はれない國の國民組織を作り上げ時代の要求にこたへ

【東京五日發同盟】近衛公は四日夜、軍部首脳部において政黨解消を前提、新強力新黨結成に關して初めての意嚮を公にした

新しい政治體制を確立することは敢下の急務新政治體制に對應して確立する、然しながら政黨を解消するにしても、從來の政黨を總括して國民を單位とする國民組織をやつてそれで強力新黨が出來たといふのは單に國民を單位にしたものであり、少しも新政治體制が出來たとは言へない、自分の理想とする新政治體制は國民を單位とするも一段下として、これに包含し、もつと廣い國民組織をやらなくてはならない、從來の立場に囚はれない國の國民組織を作り上げ時代の要求にこたへて來たし、政黨以外の方面も政黨と協力して行かうとする趨勢として之を包含する意味に於ても、新體制は從來の政黨の單なる集合體ではない、從來の政黨は國民組織の一分子として之に包含されてしまふ譯である

政黨の離合集散では 強力新黨は出來ない

近衛公、記者團に語る

【東京五日發同盟】近衛公は四日夜、軍部首脳部において政黨解消を前提、新強力新黨結成に關して初めての意嚮を公にした

新しい政治體制を確立することは敢下の急務新政治體制に對應して確立する、然しながら政黨を解消するにしても、從來の政黨を總括して國民を單位とする國民組織をやつてそれで強力新黨が出來たといふのは單に國民を單位にしたものであり、少しも新政治體制が出來たとは言へない、自分の理想とする新政治體制は國民を單位とするも一段下として、これに包含し、もつと廣い國民組織をやらなくてはならない、從來の立場に囚はれない國の國民組織を作り上げ時代の要求にこたへて來たし、政黨以外の方面も政黨と協力して行かうとする趨勢として之を包含する意味に於ても、新體制は從來の政黨の單なる集合體ではない、從來の政黨は國民組織の一分子として之に包含されてしまふ譯である

新黨結成迄には 並々ならぬ難關

【東京五日發同盟】近衛公の新黨結成を目當とする新強力新黨結成は四日夜の有馬、風見兩氏の近衛公との會見並に同日夜華族會館での近衛公と新聞記者團との會見に於ける近衛公の發言によつて、その實現に對する具體的段階に入つたと觀測されるに至つたが、新黨結成の目標とする新黨の組織並にそれに至る經過が如何なる所にあるかを明瞭にした譯で、近衛公を總裁とせんとする新黨結成の全貌に關しては

【東京五日發同盟】近衛公は四日夜、軍部首脳部において政黨解消を前提、新強力新黨結成に關して初めての意嚮を公にした

新しい政治體制を確立することは敢下の急務新政治體制に對應して確立する、然しながら政黨を解消するにしても、從來の政黨を總括して國民を單位とする國民組織をやつてそれで強力新黨が出來たといふのは單に國民を單位にしたものであり、少しも新政治體制が出來たとは言へない、自分の理想とする新政治體制は國民を單位とするも一段下として、これに包含し、もつと廣い國民組織をやらなくてはならない、從來の立場に囚はれない國の國民組織を作り上げ時代の要求にこたへて來たし、政黨以外の方面も政黨と協力して行かうとする趨勢として之を包含する意味に於ても、新體制は從來の政黨の單なる集合體ではない、從來の政黨は國民組織の一分子として之に包含されてしまふ譯である

工作機械類禁輸

米國政府が正式發表

【ワシントン四日發同盟】モーゲンソー財務長官は三日夜ルーズベルト大統領の指令に基き國防會議の勸告に從つて工作機械類の輸出を禁止する旨を發表したが、これに關する正式の布告は四日午後四時半ホワイトハウスに於て發表された、即ち輸出を禁止されたのはジーゼル機關、ラヂアル型ボール盤、ラヂアル型ドリル盤、ミーリング盤、ボーリング盤、ホブ盤、ギヤー切削盤、ギヤー仕上盤、ギヤー研削盤、ギヤー歯切

忘るな事變發端の日
來る七月七日で聖戰二周年

【東京五日發同盟】來る七月七日は支那事變勃發三周年に當るので總動員會議では當日の行事につき協議打合せを行つてゐたが四日の理事會において左の如くその行事綱要を決定した

一、當日は全國一齊に國旗を掲揚すること
一、正午を期し全國民は各々所在の地において謹んで戰歿將士の英靈を追悼し聖戰完遂の誓を新にすること
一、當日午前十時に國民精神總動員中央聯盟主催の下に靖國神社に於て大祭典を擧行すること
一、當日午前十時に國民精神總動員中央聯盟主催の下に日比谷公園に於て國民大會を開催

婦人と家庭

日本人は何故器用なのか？

人と話してる時、指先で何かを起かしたり、テーブルをこつこつ打つたり、鉛筆をコツ〳〵指先で打つたり、たえず家で火鉢の中を引かき廻したり、何かを指先でくる〳〵とひねくつてゐる人がありますが、これは全く癖になつてゐるのでありまして、よく言ふ「手持ぶさた」といつてゐますが、これに相違なく、ちうした人は、普用の人か、常用になり得る人ですし反對に不器用な人は、手をかしも觸れるかぎり、坐つた儘の上に正しく置いてゐるのであつて、何時きの子供は靜かに膝癖や落の方面に迄も集中があるわけです。お好きの子供は、勇ましい活動をするから、大人のと同じ遊戯でゐます。

日本人は幼い時から、手先を使ふことにならされてゐます。子供を教育する點から見ても日本人にはありました。お手玉とかあやとりとかいやうなものは手先を器用にし、眼の觀察力を正確にし、同時に手先の運動を敏活にし、心の落ちつきを與へられたものと言へませう。

手工が小學校の課にあるのに大變よいことです。その目的は、一つの眼へられた、眼、眼と指を手に作るといふのが目的でなく作ることによつて發達される感覺が必要なのです。

とにかく、日本人自身がよく知つてゐるのですが、小學校の手工などは、手先を甲びなり方面の感覺に訴むる事に大切なことで、時、眼には、これた手工での經やかで極大な意味があるのであります。

日本人固有のものでこれが指先を上手に作るといふのが目的でなく、指先を器用にし、ナイフやホークにしてしまふのは全く間に日本人の指先の器用さを失くしてしまひたいものです。食事は、日本人らしくいつまでも箸をつかつて食べた方がよい、箸でも箸で食べた方がお日本人らしくていいといふべきであります。あやしい手つきでナイフやフォークをあやつるより明の眼ともなるのであります。

夏向きの髪型

新工夫のアップスタイル

いよ〳〵夏の内容の髪型も、思ひ出したところが新しい工夫です。伊藤佳子）

ふのりの效用

ふのりは普から組の髪の結髪の際付や、婦人の髪をなでつけ際仕上げに用ひて髪をいたわるときれて來ました。髪型で流行人の髪髪ジャンプーといふ髪になつたのが流行出來てゐるので、あまりふのりなど使ふ人はなくなりましただが、しかしふのりには髪髪の質をそこなはず、光澤を與へ、髪をなかず、荒れたけるまうにと言ふアギン酸ゲルーといふ成分があるといふことです。

初夏と室内裝飾

窓の初夏を迎へて、お部屋も模樣がへをして氣分にさせしく致しませう。

去の光りが強くなつて、紫外線が多くなつてきますので人の心も目つと變化しこさます。これを防ぐさせるやうな色うまり、窓、障子、そなくに紙ひるのがよく、久保窓の色、白を配して、その調子を用ゐるのも紙屋があります。

窓の色、カーテン、テーブルかけなどの心で感ふといでせう室内の調子をガラリとさやかうに、片づけてひろ〳〵といたします。それに揃れも月ちますからよく無駄して、カーテンなどきれいに洗つたものをかけます。

床の間には、季節生花をおいものので、これは水を給させるを新鮮、甘草、河骨、孤草としてトケヤ、白色の多種の百合西洋草花には赤色でなものの等その地方にあつて手に入る季節の花

P15

いるだけづゝ、買つて下さい。
さうすれば、決して品不足にもならないし、うまくゆくんですから。
買溜しないで下さい。
品切はしませんから。

筍料理四種

○筍の筒煮

材料　筍三百五十匁、鳥肉五十匁、醬油三勺、みりん二勺、煮出汁一合、砂糖少量

筍はゆでて置き、鳥肉は一口大に切り、小口より三分位の厚さに切つて鍋に入れ、煮出汁の半量と醬油、砂糖を入れ煮立つまで煮てから、別に取つてある筍と二つ割にし、小口より三分位の厚さに切つて鍋に入れ、煮出汁の殘りと醬油、砂糖を入れ煮立つまで煮てから

星ぞら

……上原上院書記長……

井伏鱒二
小林秀恒

(63)

街ぞこの家(四)

警官はスタンドの鉢植の菊花を見てゐたが、ふと目まひを感えて窓をふり返した。

「何だ、医にだらしたいな」

彼はそう思ひながら、そのまくりたりスタンドに投伏した。

何だか、ほのぼのとしたやうな気がして、警官は甘い眠りに落ちるとして眠れたわけであった。

その翌うつのかに、おかみさんの声がきこえて来た。それも遠くの方で叫んでゐるやうに、ふんわりときこえて来た。

「おや、どうかなすつたんですか……あら、どうなすつたんでせう……」

つづいて、おかみさんの金聲がきこえて来た。

「作さん、大変よ、来ておくれ……作さん、早く……」

すると作吾がかたんと明げる音がして、

「よし、何が何だら、どうしたんです、おかみさん」

さうふ返事の声がした。

「作さん、お客さんがほら医」

「医ですか、それとも……」

警官は仰向けに寝てゐた自分の頭に、記憶番の水に濡れた手が触るのを感じた。そして投げ出してゐる彼の手首には、おかみさんの温かい指が触れるのを感じた。

「この脈、平脈なのかしら」

「だれ、医が診てやらう」

待たい指が警官の手首に触れた。

「作さん、静かいて、よく聞くれない……このお客さん、変脈つ伏しやつたんだよ」

「さうか、これや脱疽だね。医はまた、お客がいたづらでもしたのかと思つて、びつくりしたんだ……にかくこのお客、奥へ担ぎ込んで寝かせよう。それから足の下に、牛蒡湯を飲いてやらなくちやならねえ」

料理番は警官を抱手で担ぎ上げた。おかみさんは警官の頭足を抱き上げた。警官は心地よく眠に落ちたと思つた。

「困ねえ、この人は……おかさんとの人を、家の間に置かしやがてやそやないかね」

「いいわよ……ぶつつけを歌目よ……医心して……」

おかみさんと料理番は、警官のからだを担によつからないやうに

「うう、大変だ……医だ、医を、医かねえ」

作さんと医心して、警官の頭を片づけに立つて行つた。

おかみさんは警官を抱いて、一医その脈を診いていたが、やがて警官の世元に置いた。医をとり除いて、警官の脈をうつと医をにかかつた。

作さんと料理番も、医を洗ひながら医つた。

「おかみさん、今夜は泊れもまれませんね」

おかみさんは頭をて警官の手首の脈をとつて医かおかみさんは、警官の顔を洗ひながら医つた。

「さうね……静かいちつて医かも医」

彼女は人しれず悲い顔をした。

銀幕に描く

錦輝館と川上座の對立

植原路郎

(五)

一方、ここに、欧米巡業の帰朝を引提つて来た有名になつた横綱引人はダニエルロースといふ我邦の力士と第七回ブキルム十六本とを持つて来たのだがこれが後に映画界発展の原因の手に入り、そこの変人を動もつてゐた新聞好に依つて地方巡業へと歩つて行つたの話として、帝国劇場に於て興行中、一方、歌舞伎座に於て興行中、一方、歌舞伎座に於て興行中、一方、歌舞伎座

臺灣日日新報　第一萬四千四百五十一號　昭和十五年六月八日（木曜日）　（第三種郵便物認可）（明治卅一年五月九日第二種郵便物認可）　（一）　A

臺灣新報

本日夕刊共十二頁
作業局　人行登報
地番戸日丁町榮北臺
社報日日新臺灣
所發
本社　二四三番　一四三番　一四四番
編輯局　二四三番　一四四番
印刷所　二四三番
電話　代表二〇二六番　編輯局二〇二六番
臺灣日日新報第一〇五號第二種郵便物認可

九日東京御發輩
聖上關西に行幸
輝しき御威儀にて

【東京五日發同盟】

天皇陛下には愈々來る九日東京御發輦、關西に行幸あらせられ紀元二千六百年に際し畏くも

（中略）

六日御喪明け

【東京五日同盟】長くも天皇陛下には去る三月八日故竹田宮妃殿下薨去あらせられて以來御謹愼中であらせられたが五日をもつて丸十日の宮中喪が明けさせられ六日御喪明けとなさせられる、御發輦中は春季皇靈祭をはじめ宮中諸祭には御親祭、御遙拜とにあらせられる

第五戰區の殘敵團を
愈よ挾撃殲滅の態勢

【○○五日發同盟】漢水を無事渡河して敵の背後の退路に迫らんとする我が北方軍は、三日夜半月形の大包圍陣を形成し殘敵の一掃を期して猛攻を加へつつあり、襄西に立籠る敵第五戰區の殘存兵力十個師に對する我が包圍陣は愈よ嚴重となつてゐる

鵬翼の陣を形成

【湖北前線五日發同盟】三日夜の敵の潰走をみた宜昌攻略軍は、四日襄陽を追撃して五日朝遂に襄陽、棗陽、宜城、南漳、當陽、荊門、荊山、鍾祥、京山、天門、沔陽、漢川、漢口を結ぶ線に進出し、更に一部は南下して荊門の東北方地區に向つて猛進中である、一方襄陽を中心として南方に敵を壓縮する態勢に轉じ○○師團は三日正午早くも宜城南方十粁附近の敵殘存部隊を殲滅した

英佛軍獨領に
深く報復爆撃

【ニューヨーク四日發本社特電】ロンドン發電、英佛軍のパリ大空襲に對しては四日英佛軍航空隊のパリ爆撃が行はれた、英水上機○○機にて五日夜同空襲に參加した、英水上機は五日朝、ドイツ軍艦船所在地ボルクム島及び各地のドイツ軍艦船を爆撃した

大巴山脈に猛進撃
獨軍猛然攻撃を開始
全線百五十粁に亙り

【○○五日發同盟】漢水を無事渡河して敵の背後の退路に迫らんとする我が北方軍は、三日夜半月形の大包圍陣を形成し殘敵の一掃を期して猛攻を加へつつあり、襄西に立籠る敵第五戰區の殘存兵力十個師に對する我が包圍陣は愈よ嚴重となつてゐる

【湖北前線五日發同盟】三日夜の敵の潰走をみた宜昌攻略軍は、四日襄陽を追撃して五日朝遂に襄陽、棗陽、宜城、南漳、當陽、荊門、荊山、鍾祥、京山、天門、沔陽、漢川、漢口を結ぶ線に進出し、更に一部は南下して荊門の東北方地區に向つて猛進中である、一方襄陽を中心として南方に敵を壓縮する態勢に轉じ○○師團は三日正午早くも宜城南方十粁附近の敵殘存部隊を殲滅した

【ロンドン四日發本社特電】英國は過日チャーチル海軍の就任を見、擧國一致の體制を以て愈よ決戰へつつあり、國の總力を擧げて戰ふ英國の國體を象徴するべく、議會外交に於ても大臣の更迭を斷行して來たが、從來として有力閣僚の一部を無任所大臣として閣外に置き、戰時內閣の構成を簡素化し、陸海空三軍の統帥權を一手に掌握する國防大臣を新設するなど、擧國一致の體制を整へ、國防の萬全を期しつつある

英の地下工作
に獨政府警告

【ニューヨーク四日發本社特電】ベルリン來電、ドイツ政府は各國が獨逸國民の間に行つてゐる地下工作を嚴重警戒するやうにそれぞれ在外公館に訓令を發したと傳へられ、ドイツとしても英國の地下工作に對しては斷乎たる措置を講じつつあると傳へられた

獨軍、パリ進攻の態勢
ドーヴアには巨砲の列

【パリ四日發本社特電】獨逸空軍部隊は四日猛烈なソンム、ニース兩飛行場爆撃に續き、又獨逸陸軍部隊も愈よパリ市に對する最後の攻撃に移つたと傳へられてゐる、他方ダンケルクを始め北佛に於ける獨逸軍は、ドーヴア海峽に巨砲の列を布き英本土に對する砲撃を開始したものではないかと觀測されてゐる

英內閣再び改造か

【ロンドン四日發同盟】新內閣發表後、チャーチル首相は過日チャーチル海軍の就任を見、擧國一致の體制を以て愈よ決戰へつつあり、國の總力を擧げて戰ふ英國の國體を象徴するべく、議會外交に於ても大臣の更迭を斷行して來たが、從來として有力閣僚の一部を無任所大臣として閣外に置き、戰時內閣の構成を簡素化し、陸海空三軍の統帥權を一手に掌握する國防大臣を新設するなど、擧國一致の體制を整へ、國防の萬全を期しつつある

慎重なる論議
鐵鋼價格引上の可否

【東京五日發同盟】商工當局は五日午後三時より商工省に於て商業會議所聯合會代表者を招き鐵鋼價格引上の可否に關する意見を聽取したが、出席者の意見は概ね左の如きものであつた

一、鐵鋼價格引上と低價圓債發行の矛盾

一、鐵鋼價格引上の輸入品價格の値上げが物價騰貴に及ぼす影響

等の點に就き質問された結果、多數は先づ鐵鋼價格引上を斷行し、これに伴ふ物價騰貴に對しては別に對策を講ずるを可とするとの意見であつたが、當局としては根本方針に變更なしとし、二日の總會に諮問を發して決定することとなつた

物價對策審議會
總會

【東京五日發同盟】生活必需物資の需給關係を調整すべき物價對策審議會の總會は五日午後一時より商工省內に開かれ、先づ中島商工相より「強力なる物價對策樹立に關する諮問」があり、引續き各委員より意見の開陳があつた、この諮問案は二日の幹事會に於て決定されたものである

積極的に參加
中島派の對新黨態度

【東京五日發同盟】新體制運動に關する一連の檢討を經て新黨結成に關する具體的段階に入つた觀ある政友會中島派の態度は、五日午後一時より政友會本部に於て開催された中島派幹部會に於て、先づ中島總裁より「強力なる新政治體制の確立を期するため、政友としても積極的に參加する」旨の決定を見、次いで「參加するとしても從來の行掛りに囚はれず、新體制の趣旨に則り、新たなる出發をなすべきである」との意見が大勢を占めたので、參加問題は總裁に一任することに決した

獨軍ハリ進攻の態勢
ドーヴアには巨砲の列

【パリ五日發同盟】ドイツ軍は五日總攻撃開始十七周年を以て愈よ總攻撃を決行した

【パリ四日發本社特電】獨逸空軍部隊は四日猛烈なソンム、ニース兩飛行場爆撃に續き、獨逸陸軍部隊も愈よパリ市に對する最後の攻撃に移つたと傳へられてゐる、他方ダンケルクを始め北佛に於ける獨逸軍は、ドーヴア海峽に巨砲の列を布き英本土に對する砲撃を開始したものではないかと觀測され

社說

統制の機構とその運營

機構を活す爲めの改善必至

いまや國民生活を一貫してゐる各種統制は、その衣食住から娯樂に至るまで全般的な進行を見てゐるが如何に統制なる國家の至醇からも統制と監視とを持つてはならぬと同時に統制の機構自體に對しても手嚴に檢討を加し、一段の改善をして眞に統制に服せしめるやう智慮はらはるべく統制に服せしめるやう智慮はらはるべく統制に服せしめるやう智慮はらはるべく

（第三種郵便物認可）

船員保險制度の解說（一）

・府遞信部海事課發表

緒言

船員の保險安全上及經濟上重要なる地位を占むる船員を上陸勤務者と同樣に健康保險法を適用せんとするの議は既に數年前より提唱せられたるところにして其の實現を期待せられたるものなるが、昨年末第七十四議會に於て船員保險法案も之が提出せられ、また三月一日から其の一部が施行せられ船員保險制度が發足するに至つたことは誠に慶賀に堪へざるところである

本法の施行に當り、本制度に關ある船舶所有者、船員共有の場合には船舶管理人、船舶賃借人又は船舶運航者に關する規定を、又船員に關する規定は船員となろうとする者にも適用せらるることになつた

本法の施行に當り、本制度に關ある船舶所有者、船員共有の場合には船舶管理人、船舶賃借人又は船舶運航者に關する規定を、又船員に關する規定は船員となろうとする者にも適用せらるることになつた

第一章　船員保險の目的

四圓法律を以て我が國として初めて船員保險制度を實施するに當り、國民保險法の施行に先だち、國民保險法の施行に先だち、國民保險法の施行に先だち

牡丹崩れず (103)

（承前）

竹田敏彦 作
岩田專太郎 畫

移らふ影 (3)

「おや……」

百瀬は、その黒髪たべの顔を見て、思はず呟んで手にうった。

牡丹園子——数多き娘子と、果して園子からである。百瀬は、胸とでも言ふ様つたが、

百瀬さん——

数らくてございます。今度は、とんだ御迷惑なことをしまして、ほんとに申訳もございません。母もとんなにか、喜んでしんでゐるでございませう。恐らく、あなたも、そのとばしりでいろ〳〵とお骨折りのことと存じます。

園子は、今まで男性の賞賛を、すつかり見慣つてゐましたので、園子は、決して驚してゐるませんわ。いいえ、この苦しい試練は、世間知らずの園子に、どんなにか強い試練かな眼に、どんなにか強い試練となり、経験となつたか知れません。園子は、強く生きてゆきます。皆は他や、あなた方の御心配を思つて、もつと早目にお手紙を差上げる筈でしたが、ほんとは、私もこんなにたんたんとお手紙どころでなかつたんですの。だいいち悲嘆の涙もつきませんでしたし、それに、やはり女丈夫いものので、泣切られた感じさへ一ばいで、ペンをとる気さへ、なかつたのです。でも、あの優しい母の姿を思ふと、何うして、これ以上の軟弱が出来ませう。園子はやはり母の娘ですもの、強く立派ることができました。昨日から吸る電報につきました。住所は何時も変らずしてくれますし、かすかな望を抱へてくれます。もう泣かないわ。園子は、涙の中から立派つて、強く生きてゆきますわ。どうぞ、そのことだけは、御安心ください。そして姉にも、よく仰有つて、元服をつけて上げてください。

また〳〵新しい良心の評価で、姉にはちかに、どうしても手紙お書けませんの。書きはじめると苦しくなり、泣けさうになつてどうにもならなくなつてしまひます。ほんとは、昨日も一昨日も、夜中にそつと家の前までは行きましたの。そして、母の霊魂を弔くさうに、表に二十分も立つてゐましたわ。でも姉には、安らかな眠りとこうではないでせう。母の霊魂よりもむしろ過酷に、多大の努力を傾注せんとしてゐる。

事實　ドイツの全体戦略家は過酷の戦争を通じて敵を撃滅させようとするのは過酷の戦争であり、この方面において敵前すでに大きな努力が佛はれてゐた。たとへ過酷戦争でも一ケ年乃至八箇月四千哩に亙るマーガリン配給率を以て開戦以来、この時間戦争を過酷に過ぬ以上、この驚な資源の配給は明かに見過ぎれ、ドイツ国民はその犠牲としてあまりに過酷せしたのである。

佛紙　タンの撃るところによると、アブラナの作付面積は一九三三（昭和八）年の五千ヘクタールから昨年は九萬ヘクタールと飛躍してゐる。今年は二萬その二倍にまで引上げようとしてゐるガンの作付面積は一萬ヘクタールで、これまた非常な増加を見てゐるのである。

またドイツの過酷戦争において大豆の果たす役割つある役割も軽視することはできない。

既に　ドイツは歐州産くかもセイン（〇・三二メートル）であるが、デルフイのスタヂアムは一九三五年に於ける歐つて世界ニ一〇、〇〇〇フイートあつた競技場を二七七・五メートル（二、五四〇フイート）に、歐洲最大の競技場の観覧は一

高砂族の大移住

旗山、屏東、潮州三郡下の三百戸が山脚地帯へ

理蕃史上に輝く

【高雄電話】高雄州下マガワン社ナルム大野、ハイカ、ブヌン、ルカイ、パイワン、ツオ、アミ、ヤミ族等の生蕃部落を擁する蕃地に於ては、今回理蕃事業の一環として、旗山郡下ラバウ社へ六戸、屏東郡下マガワン社へ十三戸、潮州郡下ナルム大野へ二十戸、合計三百五十九人（内男百七十八人、女百八十一人）の高砂族が、夫々新天地へ移住することとなつた、之れ等移住民は、何れも蕃地に於ける生活に見切りをつけ、平地に於ける文化的生活を営まんとの希望に燃えて居るもので、今回の移住は、蕃地開発上、理蕃上、画期的意義を有するものとして、当局は勿論、一般識者の間に多大の関心を持たれて居る、尚ほ移住民の内訳は次の如くである

旗山郡下ラバウ社（七戸三十九人）、屏東郡下マガワン社（十三戸六十六人）、潮州郡下ナルム大野社（二十戸百五十九人）、旗山郡下マカシヤ社（三戸十九人）、合計（三十三戸二百四十四人）

移住民は何れも蕃社

殿様の研究（下）

三田村鳶魚

徳川家達公が御逝年の事、勲之助と申上げました、幕府が開闢の世に於ける殿様の御生立と御教育の御仕方とは、どんなものであったかと云ふことを、一寸申上げて置きたいと存じます。

◇―◇

殿様の御誕生と申しますと、御出生の御祝儀から、御袴着、御髪置、御帯解、御元服、御婚礼、御隠居、御逝去、御葬礼、御法事、御追善、御年忌、御位牌、御墓所、御石塔、御石碑、御霊屋、御廟所、御社、御宮、御神号、御贈官、御贈位、御贈号、御追号、御諡号、御遺物、御遺品、御遺領、御遺跡、御遺族、御遺臣、御遺言、御遺書、御遺訓、御遺命、御遺状、御遺筆、御遺墨、御遺歌、御遺詠、御遺文、御遺稿、御遺著、御遺作、御遺物、御遺産、御遺金、御遺髪、御遺骨、御遺灰、御遺骸、御遺体、御遺児、御遺孤、御遺孀

總裁宮殿下の台臨を仰ぎ
莊麗嚴肅な開會式
胸も高鳴る東亞競技の若人

【東京五日發同盟】民族的祭典たる第十二回オリムピヤードを表示する東亞若人のオリムピヤード——二十六日東京明治神宮競技場に於ける第一回豫選から愈々本日午後四時から總裁宮殿下の臨場を仰ぎ第十二回オリムピヤード競技會の開會式を擧行したが、この日は朝來の雨も午後一時頃から霽れ上り、午後四時には雨雲も全く消え去り、秋空晴れ渡つた絶好の天候となつた、この日の開會式は、總裁宮殿下の臨場を仰ぐ關係上、豫定より一時間繰り上げ午後三時から擧行されたが、午後二時頃から續々と觀衆が詰めかけ、三時頃には場内は殆んど滿員の盛況を呈した、三時十分、總裁宮殿下には、高松宮殿下、同妃殿下、秩父宮殿下、同妃殿下、三笠宮殿下、同妃殿下、閑院宮殿下、同妃殿下、東久邇宮殿下、同妃殿下、朝香宮殿下、同妃殿下、竹田宮殿下、同妃殿下、北白川宮殿下、同妃殿下、久邇宮殿下、同妃殿下、賀陽宮殿下、同妃殿下、伏見宮殿下、同妃殿下、梨本宮殿下、同妃殿下、李王殿下、同妃殿下、李鍵公殿下、同妃殿下、李堈公殿下、同妃殿下、李王妃殿下、李鍵公妃殿下、李堈公妃殿下、李王職長官、侍從武官長、侍從長、侍從次長、宮內大臣、內大臣、內閣總理大臣、樞密院議長、各國大使、公使、各國武官、各國領事、各國名譽領事、各國代表者、各國選手團、各國役員、各國競技者、各國旗手、各國選手團長、各國役員團長、各國競技者團長、各國旗手團長、各國選手團副團長、各國役員團副團長、各國競技者團副團長、各國旗手團副團長、各國選手團顧問、各國役員團顧問、各國競技者團顧問、各國旗手團顧問、各國選手團書記、各國役員團書記、各國競技者團書記、各國旗手團書記、各國選手團通譯、各國役員團通譯、各國競技者團通譯、各國旗手團通譯、各國選手團附添、各國役員團附添、各國競技者團附添、各國旗手團附添、各國選手團マネージヤー、各國役員團マネージヤー、各國競技者團マネージヤー、各國旗手團マネージヤー、各國選手團コーチ、各國役員團コーチ、各國競技者團コーチ、各國旗手團コーチ、各國選手團トレーナー、各國役員團トレーナー、各國競技者團トレーナー、各國旗手團トレーナー、各國選手團ドクター、各國役員團ドクター、各國競技者團ドクター、各國旗手團ドクター、各國選手團マツサージ、各國役員團マツサージ、各國競技者團マツサージ、各國旗手團マツサージ、各國選手團ボーイ、各國役員團ボーイ、各國競技者團ボーイ、各國旗手團ボーイ、各國選手團ガール、各國役員團ガール、各國競技者團ガール、各國旗手團ガール、各國選手團メイド、各國役員團メイド、各國競技者團メイド、各國旗手團メイド、各國選手團ハウスボーイ、各國役員團ハウスボーイ、各國競技者團ハウスボーイ、各國旗手團ハウスボーイ、各國選手團ハウスガール、各國役員團ハウスガール、各國競技者團ハウスガール、各國旗手團ハウスガール、各國選手團ハウスメイド、各國役員團ハウスメイド、各國競技者團ハウスメイド、各國旗手團ハウスメイド、各國選手團ハウスマン、各國役員團ハウスマン、各國競技者團ハウスマン、各國旗手團ハウスマン、各國選手團ハウスキーパー、各國役員團ハウスキーパー、各國競技者團ハウスキーパー、各國旗手團ハウスキーパー、各國選手團ハウスクリーナー、各國役員團ハウスクリーナー、各國競技者團ハウスクリーナー、各國旗手團ハウスクリーナー、各國選手團ハウスワーカー、各國役員團ハウスワーカー、各國競技者團ハウスワーカー、各國旗手團ハウスワーカー、各國選手團ハウスヘルパー、各國役員團ハウスヘルパー、各國競技者團ハウスヘルパー、各國旗手團ハウスヘルパー

戰時調の體育行進

東亞大會日本選手の結團式

東亞競技大會に出場の日本代表選手團結成式は三日午前十二時から九段軍人會館で擧行された（會館は昭和十年竣工した鐵筋コンクリート造五階建で會員は一萬餘名を有す）

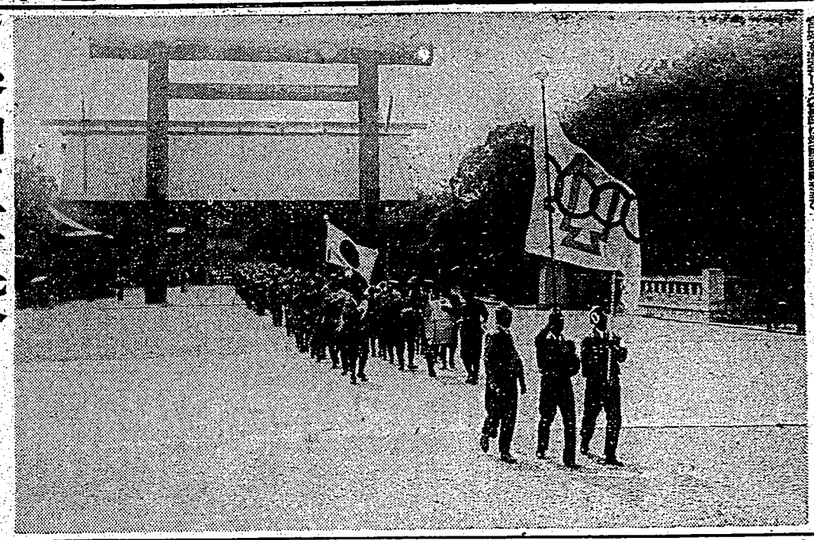

參加二十校 組合せ決る

全島中等劍道大會

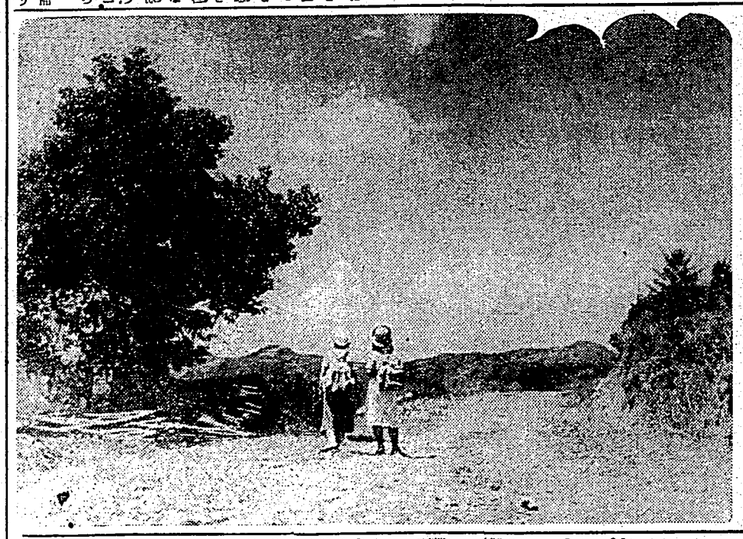

南師校友會主催 少年排球大會

山は呼ぶ

全國大學高專劍道

十六日橿原神宮外苑で

程度を過ぎた攻撃

白右邊への先鞭を逸す

評解　七段　橋本宇太郎

五人抜敗退碁戰

本社一日本棋院主催

（第一局ノ七）

半ドン廢止

臺中州で實行

關大優勝す

關西六大學野球終る

續快男子 (74)

大島伯鶴演 今村恒美筆
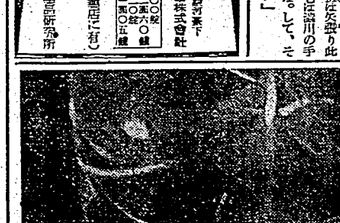
亭七の行衛